EduLabo
by KapanJepan

N4

JLPT Preparation Class

Pertemuan ke - 24

Topik : ～し, それでも, そんなに & Ekspresi Perasaan

N4 Preparation Class - Copyright © Edulabo

Kompetensi Pembelajaran

EduLabo by KapanJepan

Siswa mampu :

- Menggunakan partikel「～し」 untuk menyebutkan beberapa alasan atau menekankan opini.
- Menggunakan ungkapan 「それでも」 untuk menyatakan pertentangan.
- Menggunakan ungkapan「そんなに」untuk menyatakan tingkat intensitas dalam kalimat afirmatif dan negatif.
- Memperkenalkan kosakata ekspresi perasaan.

～し

"Dan juga..., dan juga..."/"Karena... dan juga..., maka..."/"Selain itu..., juga..."

Pola Kalimat ～し

- **Pola「～し」** digunakan untuk:
  - Menyebutkan dua atau lebih alasan/fakta untuk mendukung suatu kesimpulan atau situasi.
  - Memberi kesan bahwa “itu bukan satu-satunya alasan” — biasanya digunakan untuk menyampaikan alasan secara tidak langsung atau sopan.
- Sering dipakai dalam percakapan sehari-hari untuk menjelaskan pilihan, kesan, atau keputusan.
- Saat ingin menyampaikan beberapa alasan (bukan hanya satu).
- Untuk membuat ucapan terasa lebih sopan, tidak terlalu langsung.

Perbedaan dengan から dan ので:

～から / ～ので

Fungsi utama: Menyebutkan satu alasan utama

Contoh:

忙しいから行けません。

～し、～し

Fungsi utama: Menyebutkan dua atau lebih alasan

Contoh:

忙しいし、疲れているし、行きたくない

「～し」menunjukkan bahwa ada lebih dari satu faktor yang mendasari suatu keputusan/sikap.

Struktur Kalimat

EduLabo by KapanJepan

Kalimat 1 (alasan 1) +し、Kalimat 2 (alasan 2) +し、Kesimpulan.

Kata kerja, kata sifat i, kata sifat na, dan kata benda semuanya bisa diikuti oleh し.

Pola Kalimat Umum:

- Kata kerja (bentuk biasa) + し
- Kata sifat -i + し
- Kata sifat -na + だ + し
- Kata benda + だ + し

Contoh Kalimat

1.この店は安いし、おいしいし、サービスもいいです。
→ Toko ini murah, enak, dan pelayanannya juga bagus.

2. 彼は頭がいいし、親切だし、人気があります。
→ Dia pintar, baik, dan populer.

3. 日本語は面白いし、先生も親切だし、もっと勉強したいです。
→ Bahasa Jepang itu menarik, dan gurunya juga baik, jadi saya ingin belajar lebih banyak.

4. 雨が降っているし、寒いし、今日は出かけたくない。
→ Karena hujan dan dingin juga, saya tidak mau keluar hari ini.

Latihan

1. Kue ini enak dan juga lucu, ya.
→ _____

2. Orang itu baik dan juga pintar.
→ _____

3. Karena murah dan besar, saya membeli tas ini.
→ _____

4. Orang itu pintar dan juga ramah.
→ _____

5. Karena dekat dan tenang, saya suka tempat ini.
→ _____

6. 雨も降っているし、寒いし、今日は出かけたくないです。
→ _____

7. このホテルは駅に近いし、サービスもいいし、また泊まりたいです。
→ _____

8. おなかがすいたし、もう夜だし、食べました。
→ _____

9. おいしいし、けんこうにもいいし、毎日やさいを食べます。
→ _____

10. この道はせまいし、あぶないですね。
→ _____

それでも

“Meskipun begitu / Namun demikian / Walaupun begitu”

Pola Kalimat それでも

- **Ungkapan「それでも」** digunakan untuk menunjukkan kontras atau pertentangan terhadap fakta sebelumnya.
- Mengungkapkan bahwa sesuatu tetap terjadi, walaupun ada kondisi atau alasan yang seharusnya mencegah hal tersebut.
- Sering dipakai untuk menyambung dua kalimat:

→ **Kalimat A =** kondisi/kenyataan.

→ **Kalimat B =** hasil/tindakan yang bertentangan atau tidak terduga terhadap A.

- Sering digunakan dalam percakapan atau tulisan untuk menunjukkan tekad, pengecualian, atau reaksi tak terduga terhadap situasi sebelumnya.

Struktur Kalimat

EduLabo by KapanJepan

(Keadaan A alasan/halangan)。それでも、(Hasil/tindakan B yang tetap terjadi)。

✅ Kalimat A → menyatakan alasan, situasi, atau kondisi
✅ Kalimat B → menunjukkan bahwa meskipun begitu, tindakan atau hasil tetap terjadi

Perbedaan dengan Pola Lain:

Ungkapan	Makna	Nuansa
それでも	Meskipun begitu	Menyambung 2 kalimat bertentangan
でも	Tapi / namun	Digunakan di awal kalimat, kadang tidak sekuat それでも
しかし	Namun	Lebih formal dan digunakan dalam tulisan

それでも sedikit lebih kuat dari「でも」dalam menunjukkan pertentangan.

Contoh Kalimat

1. 雨が降っていました。それでも、サッカーの試合は行われました。。
→ Hujan turun. Meskipun begitu, pertandingan sepak bola tetap dilaksanakan.

2. 彼は病気でした。それでも、会社に来ました。
→ Dia sedang sakit. Meskipun begitu, dia tetap datang ke kantor.

3. 何回も失敗しました。それでも、あきらめませんでした。
→ Saya gagal berkali-kali. Namun demikian, saya tidak menyerah.

4. あついです。それでも、運動します。
→ Panas. Meskipun begitu, saya tetap berolahraga.

Latihan

1. Saya sangat lelah. Meskipun begitu, saya tetap melanjutkan belajar.
→ _____

2. Sudah malam. Meskipun begitu, dia belum tidur.
→ _____

3. Saya tidak punya uang. Meskipun begitu, saya membeli buku itu.
→ _____

4. Dia sibuk. Meskipun begitu, dia membantu saya.
→ _____

5. Hujan deras. Meskipun begitu, kami bermain di luar.
→ _____

6. バスが来なかった。それでも、学校まで歩いて行きました。
→ _____

7. 病気だった。それでも、彼は仕事に行かなければなりませんでした。
→ _____

8. 熱があります。それでも、学校に行きました。
→ _____

9. 時間がありませんでした。それでも、宿題を終わらせました。
→ _____

10. かれはまだ子どもです。それでも、がんばって働いています。
→ _____

そんなに

“Begitu / Sebegitu / Sampai sejauh itu”

Ungkapan そんなに

- Ungkapan「そんなに」digunakan untuk membandingkan atau menilai tingkat, jumlah, atau intensitas sesuatu. Berarti: Sebegitu (banyak, sulit, mahal, dll.) → menyatakan derajat/ tingkat intensitas.
  Bisa digunakan dalam:
  - kalimat afirmatif: untuk menunjukkan sesuatu yang sangat atau mengejutkan.
  - kalimat negatif: untuk menyatakan bahwa sesuatu “tidak terlalu…”
- Sering muncul dalam bentuk negatif, artinya “tidak terlalu…”
- Bisa diganti dengan bentuk serupa:
  - あんなに=sebegitu (jauh dari pembicara & lawan bicara).
  - こんなに=sebegitu (dekat pembicara).

Struktur Kalimat

EduLabo by KapanJepan

そんなに + kata sifat / kata kerja / jumlah

Jenis	Pola
Afirmasi	そんなに + [kata sifat/kerja]（たくさん・すごい・大変 etc.）
Negasi	そんなに + [kata sifat/kerja] + ない

✅ **Afirmasi (penegasan):**
そんなにたくさん食べたの？
→ Kamu makan sebanyak itu?
(→ menyatakan takjub/terkejut terhadap kuantitas)

❌ **Negasi (penyangkalan/merendahkan):**
この問題はそんなに難しくないです。
→ Soal ini tidak sebegitu sulitnya.

Perbandingan Kosakata Serupa:

Ekspresi	Arti	Keterangan
そんなに	Sebegitu / tidak sebegitu	Menekankan tingkat
とても	Sangat	Afirmasi tingkat tinggi
あまり + ない	Tidak terlalu	Sinonim negatif ringan
すごく	Sangat (kasual)	Untuk perasaan/reaksi kuat

Contoh Kalimat

1. そんなに高くないです。
→ Tidak semahal itu.

2.そんなにおいしい？
→ Seenak itu?

3. このレストランは人気だけど、料理はそんなにおいしくないと思います。
→ Restoran ini populer, tapi menurut saya makanannya tidak begitu enak.

4. 日本語はそんなに難しくないです。
→ Bahasa Jepang tidak sebegitu sulit.

Latihan

1. Saya tidak bisa makan sebanyak itu.
→ _____

2. Film itu begitu bagus, ya? (lampau)
→ _____

3. Film itu tidak begitu menarik.
→ _____

4. Dia tidak sebegitu marahnya.
→ _____

5. Makanan ini tidak begitu pedas.
→ _____

6. 私はそんなに疲れていません。
→ _____

7. そんなに高いかばんは買いたくないです。
→ _____

8. この問題はそんなに難しくありません。
→ _____

9. そんなにたくさん食べられません。
→ _____

10. あの人はそんなに有名じゃないよ。
→ _____

Latihan Soal Cepat (Pilihan Ganda)

EduLabo by KapanJepan

Pilih jawaban paling tepat:

❶ この店は安い____、味もいいです。
A. が
B. のに
C. し
D. ので

❷ 雨が降っています。____、行きましょうか？
A. だから
B. それでも
C. けれど
D. それに

❸ 日本語は____難しくないですよ。
A. そんなに
B. とても
C. たくさん
D. ぜんぜん

❹ テストで0点を取って、____しました。
A. 安心
B. びっくり
C. がっかり
D. 仕方

Kosakata

気持ち、うれしい、悲しい、寂しい、つまらない、恥ずかしい、仕方がない、残念な、嫌な、がっかりする、心配する、安心する、びっくりする、驚く

気持ち（きもち）

気持ち（きもち）

Makna:

➡ Perasaan, suasana hati, emosi

気持ち bisa digunakan dengan:

• Deskripsi perasaan sendiri atau orang lain:
いい気持ち (perasaan enak, nyaman)
嫌な気持ち (perasaan tidak enak)

• Digabung dengan kata kerja:
気持ちがいい (rasanya enak/nyaman)
気持ちが悪い (rasanya tidak enak/menjijikkan)

うれしい（嬉しい）

うれしい（嬉しい）

Makna:

➡️ Senang, bahagia, gembira

- Termasuk dalam kategori 形容詞（けいようし）→ kata sifat i（い形容詞）.
- うれしい digunakan untuk mengungkapkan perasaan senang atau bahagia karena sesuatu.
- Umumnya digunakan untuk perasaan positif yang dirasakan sendiri, tapi bisa juga untuk mengomentari perasaan orang lain dalam konteks tertentu.

Contoh :

プレゼントをもらって、うれしいです。
→ Saya senang karena menerima hadiah.

あなたに会えて、うれしいです。
→ Senang bisa bertemu denganmu.

悲しい（かなしい）

悲しい（かなしい）

Makna:

➡️ Sedih, berduka

- Termasuk dalam kategori 形容詞（けいようし）→ kata sifat i（い形容詞）.
- 悲しい digunakan untuk mengekspresikan perasaan sedih atau duka karena suatu keadaan.
- Bisa merujuk pada kejadian pribadi atau kejadian yang menyedihkan secara umum (seperti berita atau cerita).

Contoh Kalimat:

ペットが死んで、とても悲しいです。
→ Saya sangat sedih karena hewan peliharaan saya meninggal.

友だちが引っこして、悲しかったです。
→ Saya sedih karena teman saya pindah.

寂しい（さびしい）

寂しい（さびしい）

Makna:

➡️ Kesepian, merasa sepi, sunyi

- Termasuk i-keiyoushi (い形容詞).
- 寂しい digunakan untuk menggambarkan perasaan kesepian karena sendiri atau tidak ada teman/aktivitas.
- Bisa juga digunakan untuk menggambarkan suasana tempat yang sepi atau sunyi.

Contoh Kalimat:

一人で晩ごはんを食べると、寂しいです。
→ Rasanya sepi saat makan malam sendirian.

友だちが帰って、寂しくなりました。
→ Setelah teman saya pulang, saya merasa kesepian.

つまらない

つまらない

Makna:

➡️ Membosankan, tidak menarik, tidak seru

Lawan kata nya adalah
おもしろい artinya menarik

- Termasuk い形容詞 (i-keiyoushi).
- つまらない digunakan untuk menggambarkan sesuatu yang tidak menarik, membosankan, atau tidak bernilai.
- Bisa digunakan untuk:

✅ Film / acara TV / buku → **Contoh: この映画はつまらないです。**（Film ini membosankan.）
✅ Percakapan → **Contoh : その話はつまらなくなかったです。**（Pembicaraan itu tidak membosankan.）
✅ Suasana / pengalaman → **Contoh : 一人でいるのはつまらないです。**（Sendirian itu membosankan.）

Dalam konteks sopan, kadang juga digunakan dengan arti "hal kecil" / "tidak seberapa", misalnya saat memberi hadiah:
「つまらないものですが…」→ "Ini hanya sesuatu yang sederhana…"

恥ずかしい（はずかしい）

恥ずかしい（はずかしい）

Makna:

➡️ Malu, merasa malu, memalukan

- Termasuk い形容詞 (i-keiyoushi).
- 恥ずかしい digunakan untuk menggambarkan perasaan malu, karena situasi yang membuat seseorang canggung, salah tingkah, atau melakukan kesalahan.
- Bisa juga berarti "memalukan" saat menggambarkan sesuatu yang tidak pantas dilihat orang lain.

Contoh Kalimat :

人の前で転んで、恥ずかしかったです。
→ Saya jatuh di depan orang, dan itu memalukan.

間違えてしまって、ちょっと恥ずかしいです。
→ Saya melakukan kesalahan, jadi agak malu.

仕方がない（しかたがない）

仕方がない（しかたがない）

Makna:

➡️ Tidak ada pilihan lain

➡️ Tidak bisa dihindari

➡️ Terpaksa / Mau bagaimana lagi

- Ekspresi umum dalam bahasa Jepang.
- Secara harfiah: "tidak ada cara (untuk mengatasinya)".
- Makna praktis: "ya sudah," "mau bagaimana lagi," "tidak bisa dihindari".

Contoh Kalimat :

雨だから、試合は中止です。仕方がないですね。

→ Karena hujan, pertandingannya dibatalkan. Ya mau bagaimana lagi.

電車が遅れたのは仕方がないです。

→ Keterlambatan kereta itu tidak bisa dihindari.

残念な(ざんねんな)

残念な(ざんねんな)

Makna:

➡️ Sayang sekali, mengecewakan, disayangkan

- Termasuk na-keiyoushi (な形容詞).
- Digunakan untuk menyatakan kekecewaan atau penyesalan terhadap suatu keadaan.
- Sering muncul dalam bentuk ekspresi sopan:

「残念ですね」→ Sayang sekali, ya.

「それは残念でした」→ Itu mengecewakan, ya.

Contoh Kalimat :

試験に合格できなくて、残念でした。
→ Tidak lulus ujian, itu mengecewakan.

コンサートが中止になって、残念ですね。
→ Konsernya dibatalkan, sayang sekali ya.

嫌な(いやな)

嫌な(いやな)

Makna:

➡️ Tidak suka, tidak menyenangkan, menjengkelkan, tidak disukai

- Termasuk な形容詞 (na-keiyoushi).
- 嫌な digunakan untuk menyatakan sesuatu yang tidak disukai, tidak nyaman, atau membuat tidak senang.
- Bisa menggambarkan perasaan orang terhadap situasi, pekerjaan, makanan, atau orang lain.

Contoh Kalimat:

ピーマンは嫌です。
→ Saya tidak suka paprika hijau.

うそをつくのは嫌です。
→ Saya tidak suka berbohong.

がっかりする

がっかりする

Makna:

➡️ Kecewa, merasa kecewa, patah semangat

- Merupakan kata kerja kelompok 3 (する動詞).
- がっかりする menggambarkan perasaan kecewa atau frustasi karena hasil yang tidak sesuai harapan, kegagalan, atau kehilangan sesuatu.
- Sering digunakan setelah menerima berita buruk atau hasil mengecewakan.

Contoh Kalimat:

テストに落ちて、がっかりしました。
→ Saya gagal ujian dan merasa kecewa.

心配する（しんぱいする）

心配する（しんぱいする）

Makna:

➡️ Khawatir, cemas, merasa gelisah

- Kata kerja kelompok 3 (する動詞).
- Digunakan untuk mengungkapkan kekhawatiran terhadap keadaan orang lain, situasi, atau masa depan.

Contoh Kalimat:

母はいつも私のことを心配しています。
→ Ibu selalu mengkhawatirkan saya.

明日の天気が心配です。
→ Saya khawatir tentang cuaca besok.

安心する（あんしんする）

安心する（あんしんする）

Makna:

➡️ Lega, merasa tenang, merasa aman

- Kata kerja kelompok 3 (する動詞).
- Digunakan ketika situasi sudah membaik atau sesuatu berjalan dengan baik setelah dikhawatirkan.

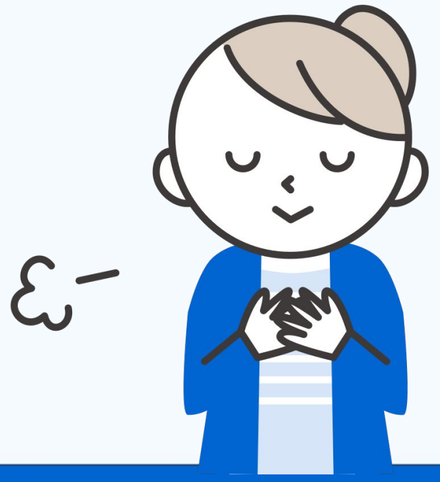

Contoh Kalimat:

無事に家に帰ってきて、安心しました。

→ Saya lega karena dia pulang ke rumah dengan selamat.

びっくりする

びっくりする

Makna:

➡️ Terkejut, kaget

- Termasuk kata kerja kelompok 3 (する動詞).
- Digunakan ketika seseorang mengalami reaksi spontan karena kejadian tiba-tiba atau mengejutkan.

Contoh Kalimat:

大きい音にびっくりしました。
→ Saya kaget karena suara keras.

後ろから急に呼ばれて、びっくりした。
→ Saya dipanggil tiba-tiba dari belakang dan kaget.

驚く(おどろく)

驚く(おどろく)

Makna:

➡️ Terkejut, merasa kaget, tak menyangka

- Termasuk kata kerja kelompok 1 (godan 動詞).
- Sinonim dari びっくりする, tapi sedikit lebih formal / tertulis.
- 驚く menggambarkan reaksi terkejut karena sesuatu yang tidak terduga, baik itu hal baik atau buruk.
- Digunakan dalam tulisan (artikel, berita, narasi), namun tetap bisa digunakan dalam percakapan sopan.

Contoh Kalimat:

ニュースを聞いて、驚きました。

→ Saya terkejut saat mendengar beritanya.

Latihan Pilihan Ganda

EduLabo by KapanJepan

Pilih jawaban yang paling tepat

1. 彼はまじめだし、_____。だから先生に好かれています。
A. よく遊ぶし　B. よく寝るし　C.勉強もよくするし　D. 怒っているし

2. 雨が強く降っていた。それでも_____。
A. 外に出なかった　B. 試合は中止になった　C. 試合は行われた　D. 誰も来なかった

3. この料理は_____辛くありませんよ。食べてみてください。
A. そんなに　B.それでも　C. すぐに　D.かなり

4. 「がっかり」という言葉の意味に一番近いのはどれ？
A. 怒っている　B.嬉しい　C.悲しんでいる　D. 驚いている

Melengkapi Kalimat

EduLabo by KapanJepan

Lengkapi kalimat berikut dengan pola yang tepat

5. 田中さんは頭がいいし、＿＿＿＿＿＿＿し、みんなに人気があります。

6. 一生懸命練習した。それでも＿＿＿＿＿＿＿＿＿＿＿＿＿＿＿。

7. そんなに＿＿＿＿＿＿＿＿＿＿。落ち着いてください。

Membuat Kalimat Sendiri

EduLabo by KapanJepan

Gunakan pola berikut untuk membuat kalimat sendiri

8. Buat kalimat menggunakan「～し」(dua alasan)

➡️ _____

9.Buat kalimat menggunakan「 それでも」

➡️ _____

10. Buat kalimat menggunakan「そんなに」

➡️ _____

Pemberian Tugas

Buat 1 kalimat untuk masing-masing pola berikut:

- ～し
- それでも
- そんなに (gunakan kalimat negatif)
- menggunakan ekspresi perasaan dari daftar kosakata

Deadline pengumpulan:
Upload di Google Classroom sebelum kelas berikutnya.

Penutup & QnA

EduLabo by KapanJepan

Review Singkat Pertemuan Hari Ini

Hari ini kita sudah belajar:

- ～し: menyebutkan beberapa alasan
- それでも: menyatakan keadaan yang bertentangan
- そんなに: menyatakan intensitas dalam konteks positif/negatif
- Kosakata tentang perasaan dan emosi dalam bahasa Jepang

💬 **Sesi QnA**

📅 **Info Pertemuan Berikutnya**

EduLabo by KapanJepan

Terima kasih atas partisipasinya hari ini!

頑張りましょう！（Ganbarimashou!）